2020年度
大船遺跡経過観察年次報告書

2022年3月
函館市

1　資産の顕著な普遍的価値と完全性・真実性に関する観察指標

項目	指標	測定内容・方法	備考
Ⅰ.顕著な普遍的価値を伝達する属性の保護・管理	Ⅰ-1. 属性a)自然資源を巧く利用した生活の在り方を示すこと	- 遺構・遺物の保存状態の把握・記録（Ⅱ-2～8,10～13,Ⅳ-1,Ⅴ-2）	
		- 構成資産及び周辺の植生の状態とその管理状況の把握（Ⅱ-9,Ⅳ-2）	
		- 構成資産から周辺への眺望の把握（Ⅲ-1～5,Ⅳ-2）	
	Ⅰ-2. 属性b)祭祀・儀礼を通じた精緻で複雑な精神性を示すこと	- 遺構・遺物の保存状態の把握・記録（Ⅱ-2～8,10～13, Ⅳ-1,Ⅴ-2）	
		- 構成資産から周辺への眺望の把握（Ⅲ-1～5,Ⅳ-2）	
	2020年度 大船遺跡経過観察年次報告書	- 構成資産から周辺、構成資産周辺から構成資産への眺望の把握（Ⅲ-1～5,Ⅳ-2）	
		- 構成資産が立地する地形の崩壊、変形状況の把握・記録（Ⅱ-10,Ⅴ-2、Ⅵ-1～2）	
		- 構成資産及び周辺の植生の状態とその管理状況の把握（Ⅱ-9,Ⅳ-2）	
		- 構成資産周辺の景観阻害要因と景観の改善と変化の把握（Ⅲ-1～5）	
	Ⅰ-4. 属性d)集落形態の変遷を示すこと	- 遺構・遺物の保存状態の把握・記録（Ⅱ-2～8,10～13,Ⅳ-1,Ⅴ-2）	
		- 構成資産から周辺への眺望の把握（Ⅲ-1～5,Ⅳ-2）	
		- 被害等対策のための基礎情報の把握（Ⅱ-1～4,11,14,Ⅲ-4,Ⅳ-1,Ⅴ-1,Ⅵ-1,2）	

２ 構成資産の保護・管理に関する観察

項目	指標		前年度結果		今年度結果		備考
Ⅱ.資産の保全状況と保護・管理	Ⅱ-2. 構成資産における現状変更件数	文化財保護法に基づく史跡の現状変更の許可申請・届出の件数及びその内容を把握する。	4件		6件		・自然観察会(2020.3.12申請/2020.3.16許可/2020.4.18取り下げ) ・工作物改修(2020.4.1申請/2020.4.1許可/2020.4.30報告) ・土器野焼き(2020.6.30申請/2020.7.1許可/2020.10.28報告) ・植樹(2020.8.20申請/2020.10.16許可/2020.11.11報告) ・工作物改修(2021.1.19申請/2021.1.21許可/2021.3.30報告) ・工作物設置(2021.3.10申請/2021.3.15許可/2021.4.9報告)
	Ⅱ-3. 構成資産におけるき損件数	文化財保護法に基づく史跡のき損届の件数及びその内容を把握する。	0件		0件		
	Ⅱ-4. 遺産影響評価の実施件数	史跡整備、き損時の修復等に係る遺産影響評価の実施件数を把握する。	0件		0件		表1参照
	Ⅱ-5. 構成資産の公有地化率	民有地の買い上げ実施状況を把握する。	100%		100%		
	Ⅱ-6. 遺構の状況	遺構の状況について、観察、写真撮影等により記録する。	竪穴建物跡複製展示(立体表示)等に蘚苔類による腐食や経年劣化が認められる。		竪穴建物跡複製展示(立体表示)等に蘚苔類による腐食や経年劣化が認められる。		表2参照
	2020年度 大船遺跡経過観察年次報告書	大気の常時観察を行い、気温、湿度、降水量の変化を計測する。	年平均気温	9.8℃	年平均気温	9.2℃	気温・年間降水量は気象庁HPから抽出(函館市川汲) 湿度はデータなし
			湿度	%	湿度	%	
			年間降水量	1,198.5mm	年間降水量	1,290mm	
	Ⅱ-8. 地下水位	低湿地における水量、水質の状況を観察する。					
	Ⅱ-9. 植生の状況	構成資産内の植生の状況について観察、写真撮影等により測定する。	変化なし		変化なし		表3参照
	Ⅱ-10. 災害後の被害状況把握	風水害、土砂災害、地震等による構成資産における被害状況を把握する。	被害なし		被害なし		2021.2.16暴風雪波浪警報
	Ⅱ-11. 構成資産の保存活用協議会等の開催数	構成資産を所管する地方公共団体を中心とした史跡整備委員会、保存活用協議会等の開催数を把握する。	2回		1回		表4参照 ・函館市縄文遺跡群保存活用協議会1回
	Ⅱ-12. 資産の調査研究	資産に関わる調査研究の実施状況及びその内容、調査研究成果等を掲載した報告書等の発刊数を把握する。	0件		1件		表5参照
	Ⅱ-13. 関連文化財の調査研究	構成資産に関連する文化財の調査研究の実施状況及びその内容、調査研究成果を掲載した報告書等の発刊数を把握する。	2件		0件		表6参照
	Ⅱ-14. 調査研究体制の充実	構成資産の調査研究等を担う専門職員の数を把握する。	3人		3人		

３ 構成資産及び緩衝地帯に影響を与える諸条件に関する観察指標

項目	指標		前年度結果		今年度結果		備考
Ⅲ.開発圧力	Ⅲ-1. 公共事業の発注件数	緩衝地帯の道路、河川、治山等の公共事業発注件数を把握する。	1件		2件		・尾札部道路3工区工事関連
	Ⅲ-2. 民間の開発行為件数	緩衝地帯における開発許可申請や建築確認件数を把握する。	開発許可申請	2件	開発許可申請	0件	表7参照
			建築確認件数	0件	建築確認件数	0件	
	Ⅲ-3. 景観条例に基づく届出件数	景観条例に基づく届出件数を把握する。	届出件数	0件	届出件数	0件	
			事前協議件数	0件	事前協議件数	0件	
	Ⅱ-7. 気温、湿度、降水量の経年変化	開発行為等に係る遺産影響評価の実施件数を把握する。	0件		0件		表8参照
	Ⅲ-5. 構成資産の内外からみた眺望の観測	視点場からみた眺望の定点観測により、視界に入り込む阻害要因を把握する。	変化なし		変化なし		表9参照
Ⅳ.環境変化	Ⅳ-1. 大気汚染に係る環境基準達成状況（二酸化硫黄・二酸化窒素）	大気の常時監視を行い、大気の二酸化硫黄・二酸化窒素含有量を測定する。	二酸化硫黄		二酸化硫黄		
			年平均値	0.001ppm	年平均値	0.001ppm	
			日平均値の年間2%除外値	0.002ppm	日平均値の年間2%除外値	0.002ppm	
			環境基準適否	適合	環境基準適否	適合	
			二酸化窒素		二酸化窒素		
			年平均値	0.010ppm	年平均値	0.010ppm	
			日平均値の年間98%値	0.029ppm	日平均値の年間98%値	0.028ppm	
			環境基準適否	適合	環境基準適否	適合	
	Ⅳ-2. 植生の状況	構成資産周辺の植生の状況について観察、写真撮影等により記録する。	変化なし		変化なし		表10参照
Ⅴ.自然災害	Ⅴ-1. 災害発生情報の観測	気象・地震・津波・火山活動による災害発生情報を把握する。	0回		0回		
	Ⅴ-2. 災害後の被害状況把握	風水害、土砂災害、地震等による構成資産周辺の被害状況を把握する。	被害なし		被害なし		

項目	指標		前年度結果	今年度結果	備考
Ⅵ.観光圧力	Ⅵ-1. 来訪者数	構成資産への来訪者数を測定する。	構成資産への来訪者数	構成資産への来訪者数	表11参照 ※11月13日～4月19日は閑散期で来訪者数カウントせず
			9,725人	10,324人	
			ガイダンス施設への来訪者数	ガイダンス施設への来訪者数	
			20,402人	18,307人	
	Ⅵ-2. 自動車数	構成資産の周辺地域における駐車場入込状況を測定する。	影響なし	影響なし	表12参照
	Ⅵ-3. 便益施設等の設置状況	構成資産における便益施設等の設置状況を把握する。	設置済み	設置済み	表13参照

4 顕著な普遍的価値の伝達に関する指標

項目	指標		前年度結果	今年度結果	備考
Ⅶ.顕著な普遍的価値の伝達	Ⅶ-1. 資産に関する研修会等への参加者数	資産に関する研修会、セミナー等への参加者数を測定する。	11,383人	27,864人	表14参照 函館市もしくは函館市教育委員会が市内で開催した事業をカウント。
	Ⅶ-2. ガイダンス施設の設置状況	構成資産におけるガイダンス施設の設置状況を把握する。	設置済み	設置済み	函館市縄文文化交流センター（2011年11月設置）
	Ⅶ-3. パンフレットやホームページによる情報提供	刊行されているパンフレット等、地方公共団体共通のホームページにより、情報提供の回数・状況を把握する。	パンフレット等の発行回数	パンフレット等の発行回数	表15参照 パンフレット等の発行数：4種、発行部数3,771部。 ホームページの更新回数77回、アクセス数24,903件。
			3回	4回	
			ホームページの更新回数	ホームページの更新回数	
			56回	77回	
Ⅷ.地域住民、民間団体の活動	Ⅷ-1. 資産に関する地域住民、民間団体の活動	構成資産での地域住民、民間団体等の活動内容や参加人数等を測定する。	1,969人	21,816人	表16・17参照 函館市の地域住民もしくは民間団体が市内で開催した事業をカウント。

表1　資産内における遺産影響評価の実施状況
【行為等の詳細分析の要否判断結果】

構成資産名	行為地	行為の概要	影響の有無	詳細分析の要否	判断理由	記録作成機関
該当なし						

【詳細分析を実施した案件】

構成資産名	行為地	行為の概要	分析方法	分析結果	評価理由	記録作成機関
該当なし						

表2　遺構の状況

地点名	位置	前年度	今年度	備考
OUV 居住域	(図面) 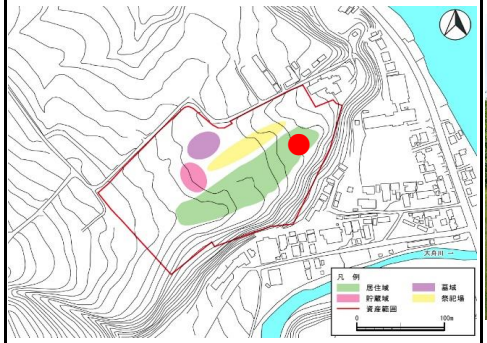 	(写真) 2020年6月16日撮影	(写真) 2020年10月24日撮影	保護層で被覆しており，地下遺構は良好に保全されている。
OUV 貯蔵域	(図面) 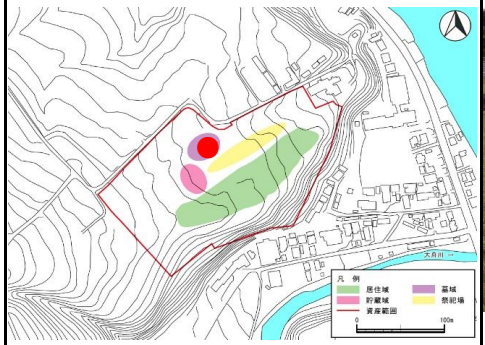 	(写真) 2020年6月16日撮影	(写真) 2020年10月24日撮影	保護層で被覆しており，地下遺構は良好に保全されている。

表2　遺構の状況

地点名	位置	前年度	今年度	備考
OUV 墓域	(図面) 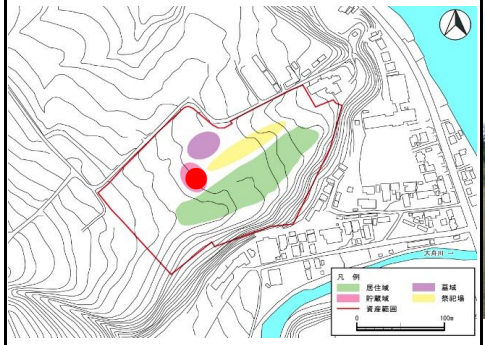 	(写真) 2020年6月16日撮影	(写真) 2020年10月24日撮影	保護層で被覆しており，地下遺構は良好に保全されている。
OUV 祭祀場	(図面) 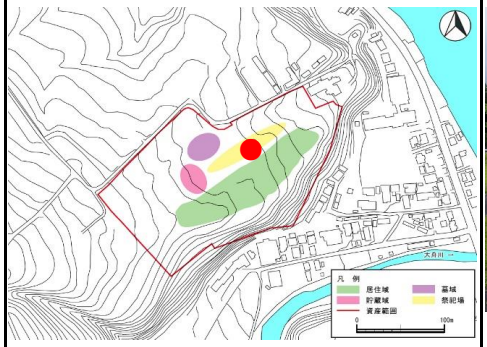 	(写真) 2020年6月16日撮影	(写真) 2020年10月24日撮影	保護層で被覆しており，地下遺構は良好に保全されている。

表2　遺構の状況

地点名	位置	前年度	今年度	備考
立体表示 H-1	(図面) 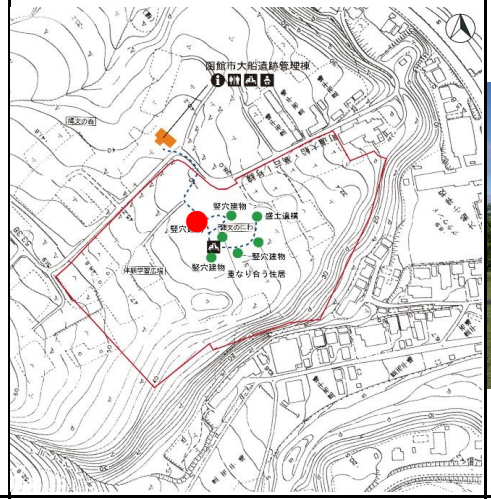 	(写真) 2020年5月25日撮影	(写真) 2020年10月24日撮影	床・壁面に蘚苔類による腐食や経年劣化が認められ，建材の劣化も認められる。
立体表示 H-53	(図面) 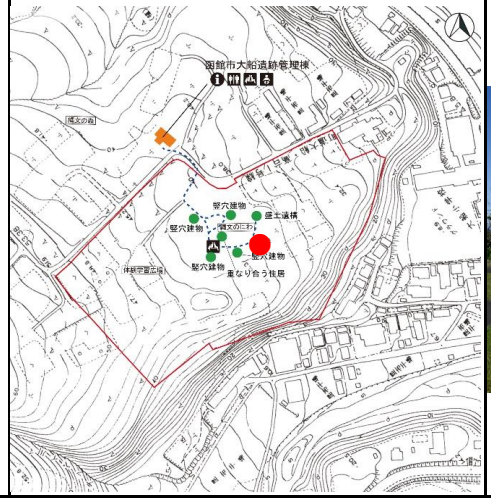 	(写真) 2020年5月25日撮影	(写真) 2020年10月24日撮影	床・壁面に蘚苔類による腐食や経年劣化が認められ，建材の劣化も認められる。

表2　遺構の状況

地点名	位置	前年度	今年度	備考
復元展示 H-16	(図面) 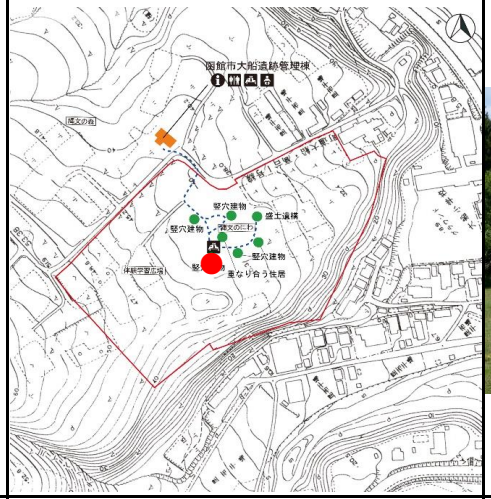 	(写真) 2020年5月25日撮影	(写真) 2020年10月24日撮影	茅の劣化や抜けが認められる。
複製展示 H-21	(図面) 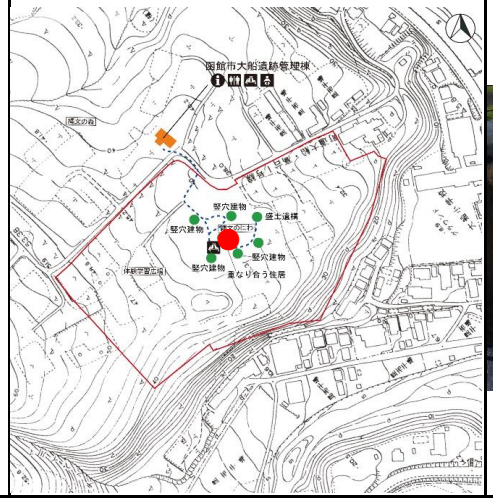 	(写真) 2020年5月25日撮影	(写真) 2020年10月24日撮影	床・壁面に蘚苔類による腐食や経年劣化が認められる。

表2　遺構の状況

地点名	位置	前年度	今年度	備考
複製展示 H-32	(図面) 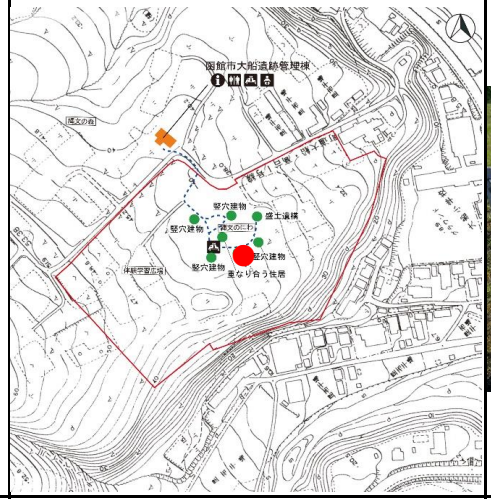 	(写真) 2020年5月25日撮影	(写真) 2020年10月24日撮影	床・壁面に蘚苔類による腐食や経年劣化が認められる。
複製展示 H-54	(図面) 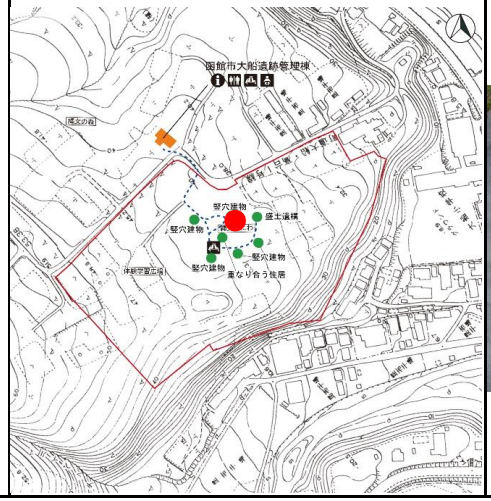 	(写真) 2020年5月25日撮影	(写真) 2020年10月24日撮影	床・壁面に蘚苔類による腐食や経年劣化が認められる。

表2　遺構の状況

地点名	位置	前年度	今年度	備考
盛土遺構	(図面) 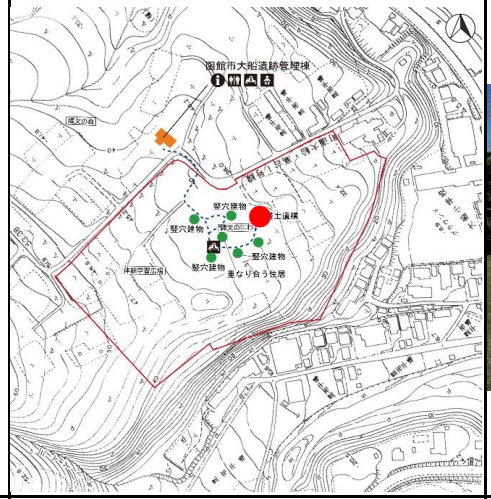 	(写真) 2020年5月25日撮影	(写真) 2020年10月24日撮影	保護層で被覆しており，地下遺構は良好に保全されている。
平面表示	(図面) 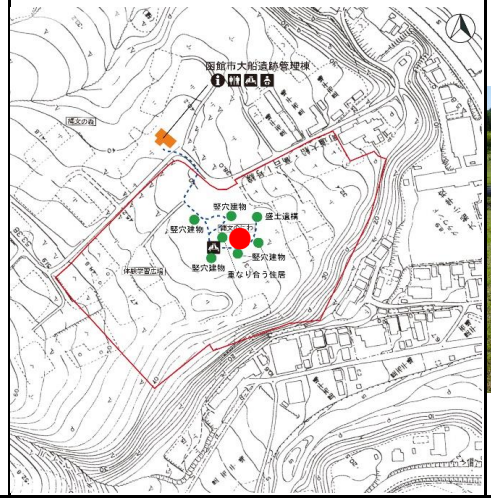 	(写真) 2020年5月25日撮影	(写真) 2020年10月24日撮影	保護層で被覆しており，地下遺構は良好に保全されている。

表3　植生の状況（構成資産範囲）

地点名	位置・方向	前年度	今年度	主な樹種、外来種等
No.1	（図面） 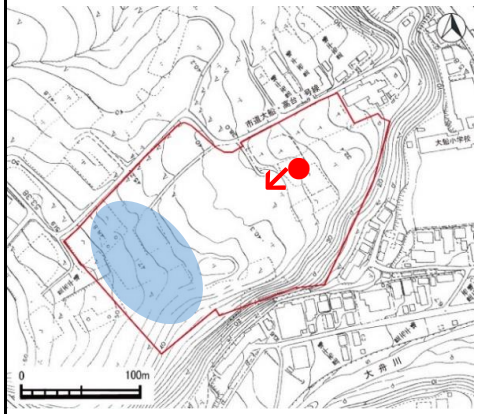 	（写真） 2020年6月4日撮影	（写真） 2020年10月24日撮影	主な樹種：落葉広葉樹（クリ，ナラ，オニグルミなど），針葉樹（スギ），外来種（キリなど），その他(オオイタドリなど)
No.2	（図面） 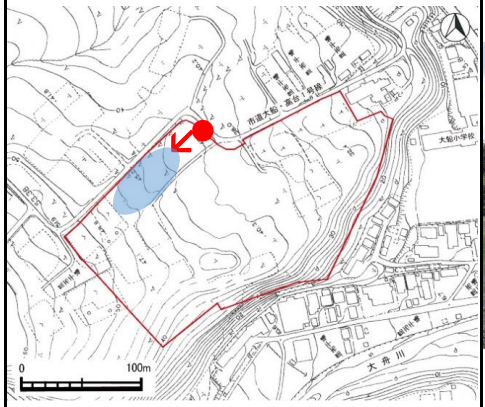 	（写真） 2019年6月25日撮影	（写真） 2020年10月24日撮影	主な樹種：落葉広葉樹（クリ，ナラ，オニグルミなど），針葉樹（スギ），外来種（キリなど），その他(オオイタドリなど)

表4　構成資産の保存活用協議会等の開催状況

【構成資産を主体とした協議会の開催状況】

名称	開催年月日	議事・報告事項	備考
函館市縄文遺跡群保存活用協議会	第1回 2020年10月13日	協議事項・副会長の選任について 報告事項・北海道・北東北の縄文遺跡群の世界文化遺産登録に向けての取り組みについて ・縄文文化普及啓発にかかる取り組みについて ・函館市景観計画改定について 協議事項・「縄文遺跡群の世界文化遺産登録による効果促進施策のあり方」の策定について	
	第2回 年　月　日		
	第3回 年　月　日		

【保存・活用に係る委員会の開催状況】

名称	開催年月日	議事・報告事項	備考
	第1回 年　月　日		
	第2回 年　月　日		
	第3回 年　月　日		

表5　資産の調査研究

【調査研究の実施状況】

調査研究の内容	実施主体	実施期間	概要	別添資料の有無	補助金等
「北海道南茅部地域における縄文時代中期土器胎土の脂質分析」	函館市縄文文化交流センター（委託者：東京大学総合研究博物館 宮田 佳樹）	R2.8～R3.3	当該地における縄文時代の古食性の復元を目的に，垣ノ島遺跡および大船遺跡から出土した縄文中期後葉の榎林式土器を対象に土器胎土の脂質分析を行った。	■ あり　□ なし	なし
				□ あり　□ なし	
				□ あり　□ なし	

【調査研究成果等を掲載した報告書等】

名称	作成主体	規格・頁数	発行部数	言語	概要	補助金等
該当なし						

表6　関連文化財の調査研究

名称	作成主体	規格・頁数	発行部数	言語	概要	補助金等
該当なし						

表7　民間の開発行為件数

法令･制度等	条文	前年度結果	今年度結果	備考
文化財保護法	第93条	0件	0件	
	第125条	0件	0件	
都市計画法	第29条	0件	0件	
急傾斜地の崩壊による災害の防止に関する法律	第7条	0件	0件	
土砂災害警戒区域等における土砂災害防止対策の推進に関する法律	第10条	0件	0件	
都市公園法（青森県都市公園条例）	第6条	0件	0件	
砂利採取法	第16条	0件	0件	
森林法	第10条の2	1件	0件	
	第10条の8			
	第34条1項			
	第34条2項			
	第34条の2			
	第34条の3			
河川法	第20条	0件	0件	
	第24条			
	第25条			
	第26条1項			
	第27条1項			
	第55条1項			
千歳市普通河川条例	第5条	件	件	
洞爺湖町普通河川管理条例	第5条	件	件	
弘前市法定外公共物管理条例	第4条	件	件	
函館市普通河川管理条例	第10条	0件	0件	
砂防法（砂防法施行条例：秋田県条例）	第4条	0件	0件	
農地振興地域の整備に関する法律	第15条の2	0件	0件	
	第15条の4			
農地法	第4条第1項	0件	0件	
	第5条第1項			
道路法	第24条	1件	0件	
	第32条			
墓地、埋葬等に関する法律	第10条	0件	0件	
函館市墓地条例	第8条	0件	0件	
八戸市墓地、埋葬等に関する法律施行細則	第3条	件	件	
漁港漁場整備法	第39条	0件	0件	
北海道自然環境等保全条例	第30条	0件	0件	

表8　緩衝地帯及びその周辺における遺産影響評価の実施状況
【開発行為等の詳細分析の要否判断結果】

構成資産名	行為地	開発等の概要	影響の有無	詳細分析の要否	判断理由	記録作成機関
該当なし						

【詳細分析を実施した案件】

構成資産名	行為地	開発等の概要	分析方法	分析結果	評価理由	記録作成機関
該当なし						

表9　構成資産の内外からみた眺望の観測

地点名	位置	前年度	今年度	備考
視点場 No.1	（図面） 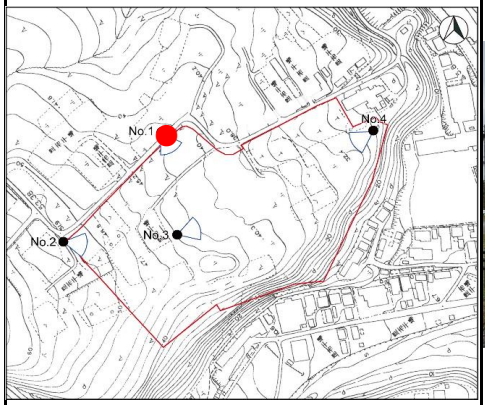 	（写真） 2019年10月11日撮影	（写真） 2020年10月24日撮影	展望景観に負の影響は認められない。
視点場 No.2	（図面） 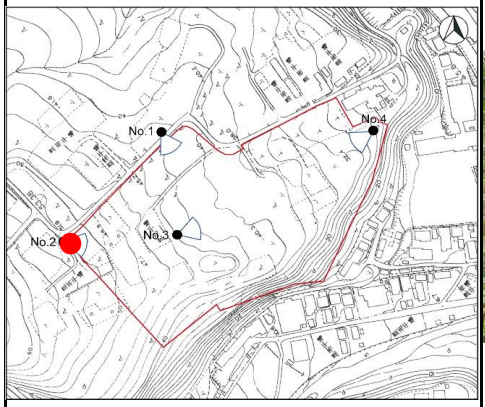 	（写真） 2019年10月11日撮影	（写真） 2020年10月24日撮影	展望景観に負の影響は認められない。

表9　構成資産の内外からみた眺望の観測

地点名	位置	前年度	今年度	備考
視点場 No.3	（図面） 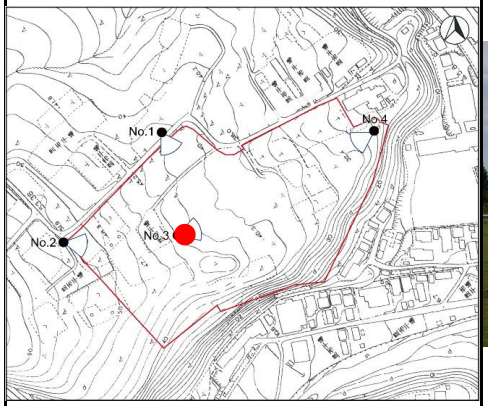 	（写真） 2019年10月11日撮影	（写真） 2020年10月24日撮影	展望景観に負の影響は認められない。
視点場 No.4	（図面） 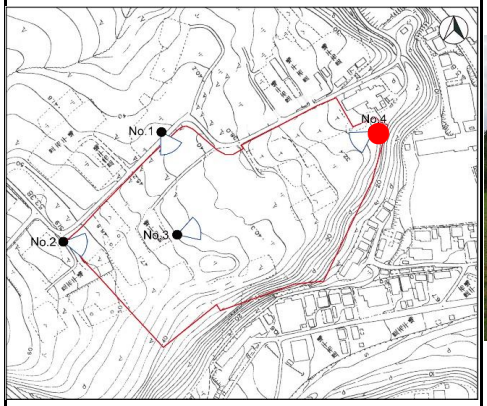 	（写真） 2019年10月11日撮影	（写真） 2020年10月24日撮影	展望景観に負の影響は認められない。

表10 植生の状況（構成資産周辺）

地点名	位置・方向	前年度	今年度	主な樹種、外来種等
No.1	（図面） 	（写真） 2020年6月4日撮影	（写真） 2020年10月24日撮影	主な樹種：落葉広葉樹（クリ，ナラ，オニグルミなど），針葉樹（スギ），外来種（ニセアカシアなど） 野生動物（ウマ）による食害が若干認められる。
	（図面）	（写真） 年　　月　　日撮影	（写真） 年　　月　　日撮影	

表11　来訪者数

（単位：人）

	4月	5月	6月	7月	8月	9月	10月	11月	12月	1月	2月	3月	計	月当たり平均
構成資産	77	458	621	1,017	1,731	3,119	2,308	993	冬季閉鎖	冬季閉鎖	冬季閉鎖	冬季閉鎖	10,324	860
ガイダンス施設	249	117	701	1,785	3,551	4,813	3,011	2,413	296	248	254	869	18,307	1,526

表12　自動車数

【構成資産（駐車可能台数：15台）】

（単位：日）

	4月	5月	6月	7月	8月	9月	10月	11月	12月	1月	2月	3月	計	月当たり平均
満車日数	0	0	0	0	0	0	0	0	冬季閉鎖	冬季閉鎖	冬季閉鎖	冬季閉鎖	0	0
臨時駐車場開放日数	0	0	0	0	0	0	0	0	冬季閉鎖	冬季閉鎖	冬季閉鎖	冬季閉鎖	0	0

【ガイダンス施設（駐車可能台数：41台）】

（単位：日）

	4月	5月	6月	7月	8月	9月	10月	11月	12月	1月	2月	3月	計	月当たり平均
満車日数	0	0	0	0	9	0	0	0	0	0	0	0	9	1
臨時駐車場開放日数	0	0	0	0	0	0	0	0	0	0	0	0	0	0

表13　便益施設等の設置状況

【便益施設等の設置状況】

	休憩室	トイレ	乳幼児施設	高齢者用施設	通信環境	その他
構成資産	あり	あり	あり	あり	なし	トイレ（バリアフリー対応），車いす貸出し
ガイダンス施設	あり	あり	あり	あり	あり	トイレ（バリアフリー対応），車いす・ベビーカー貸出し

【域内における誘導サインの設置状況】

構成資産	15箇所

表14　資産に関する研修会等の開催状況

名称	開催日	事業主体	参加者数	概要
市役所庁舎内展示	2020年4月1日～2021年3月31日	函館市教育委員会	－	「北海道・北東北の縄文遺跡群」世界遺産登録推進のため，大船・垣ノ島両遺跡出土遺物を中心とした展示を函館市役所1階玄関風除室に設置。
函館空港遺跡群資料展示コーナー	2020年4月1日～2021年3月23日	函館市教育委員会	－	「北海道・北東北の縄文遺跡群」世界遺産登録推進のため，函館空港遺跡群出土資料とともに大船・垣ノ島両遺跡出土遺物含む縄文遺跡の展示を函館空港国内線ターミナルビル3階に設置。
企画展「世界文化遺産登録をめざす北海道・北東北の縄文遺跡群」	2020年4月1日～5月10日	函館市教育委員会	2,746	「北海道・北東北の縄文遺跡群」世界遺産登録推進のため，大船・垣ノ島両遺跡出土遺物を中心とした展示を函館市亀田交流プラザで開催。
企画展「世界文化遺産登録をめざす北海道・北東北の縄文遺跡群」	2020年4月25日～5月10日	函館市教育委員会	－	新型コロナウイルス感染拡大防止のため中止。
史跡垣ノ島遺跡・史跡大船遺跡「遺跡見学会」	2020年5月2・3・5日	函館市教育委員会	－	新型コロナウイルス感染拡大防止のため中止。
縄をよってつくるしおりづくり	2020年5月3～6日	函館市縄文文化交流センター	－	新型コロナウイルス感染拡大防止のため中止。
縄文体験講座「春の縄文染め」	2020年5月12日	函館市縄文文化交流センター	－	新型コロナウイルス感染拡大防止のため中止。
縄文体験講座「縄文釣り体験」	2020年6月2・9日	函館市縄文文化交流センター	－	新型コロナウイルス感染拡大防止のため中止。
郷土の歴史講座「縄文遺跡群の世界遺産登録に向けて」	2020年6月20日	函館市中央図書館	40	縄文文化の基礎的な内容とともに，近年の縄文ブームや「北海道・北東北の縄文遺跡群」の世界遺産登録に向けた動向について，市教委学芸員が講演。
はこだてみらい館クラフトワークショップ「縄文缶バッジ」	2020年6月21日	はこだてみらい館	20	縄文DOHNANプロジェクト協力のもと，縄文缶バッジ制作体験や縄文紙芝居実演などを実施。
縄文体験講座「土器の模様づくり」	2020年7月18日	函館市縄文文化交流センター	3	縄文土器の模様のもととなる「原体」を作り，独特の模様の付け方などについて学習。
2020年度企画展「津軽海峡北岸の縄文遺跡」	2020年7月11～10月18日	函館市教育委員会	5,009	市立函館博物館で，道内の構成資産とこれまで函館市内で発掘・収集された秀逸な資料を展示し，津軽海峡北岸域の縄文文化を紹介。
縄文スタンプラリー Jomonとれじゃーはんてぃんぐ	2020年8月1～9月30日	函館市教育委員会・北海道渡島総合振興局	938	企画展「津軽海峡北岸の縄文遺跡」の開催にあわせて，展示中の資料を所蔵する渡島管内の資料館と協力して，縄文スタンプラリーを開催。
鹿角で縄文時代の釣り針を作ろう	2020年8月7日	市立函館博物館	12	小学4年生以上とその保護者を対象に，縄文時代にも使用された鹿角による釣り針を作成。
縄文体験講座「竪穴住居のジオラマをつくろう」	2020年8月9日	函館市縄文文化交流センター	4	展示室を見て，縄文時代の人がどんな家に住んでいたかについて説明を受けた後，竪穴住居の骨組模型をつくる体験講座を開催。
2020年度企画展「津軽海峡北岸の縄文遺跡」展示解説セミナー	2020年8月8・22日	市立函館博物館	20	企画展「津軽海峡北岸の縄文遺跡」の開催にあわせて，企画担当学芸員による一般向け展示解説を開催。
2020年度企画展「目指せ！世界文化遺産登録「北海道・北東北の縄文遺跡群」～津軽海峡を挟んだ縄文時代の交流～」	2020年8月12日～9月24日	函館市縄文文化交流センター	6,470	津軽海峡を挟んだ南北海道と北東北の両地域の文化的な共通性に焦点を当て，この地域ではぐくまれた縄文文化の特徴や魅力を紹介。
縄文体験講座「縄文土器づくり体験」	2020年9月5日・10月10日	函館市縄文文化交流センター	10	主に大船・垣ノ島両遺跡から出土した土器を見本に製作し，1か月ほど乾燥させた後に史跡大船遺跡体験広場で野焼きを実施。

企画展「世界文化遺産登録をめざす北海道・北東北の縄文遺跡群」	2020年9月17～29日	函館市教育委員会	1,568	「北海道・北東北の縄文遺跡群」世界遺産登録推進のため，大船・垣ノ島両遺跡出土遺物を中心とした展示を市内デパート催事場で開催。
縄文体験講座「縄文座学 南かやべから縄文文化を語る」	2020年10月31日～2021年3月27日	函館市縄文文化交流センター	54	一般財団法人道南歴史文化振興財団のアドバイザーを講師に招き，毎月最終土曜日に開催（全6回）。
DOKI! DOKI! JOMON EXPO in はこだてみらい館	2020年10月10日～11月3日	はこだてみらい館	3,565	縄文をテーマにしたデジタルコンテンツの公開や講演会・ワークショップ等を開催。市教委が遺物とパネルの展示を実施。（市教委後援事業）
収蔵資料展「はこだての縄文文化」	2020年10月29日～2021年3月31日	市立函館博物館	2,837	市立函館博物館・函館市教育委員会文化財課所蔵資料を通じ，函館の縄文文化を紹介。
こども学芸員	2020年10月31日・11月1日	市立函館博物館	31	縄文スタンプラリーの全館達成者（小学生）をこども学芸員に認定し，土器の復元や釣針の複製作業等を実施してジュニアJomon展を企画・開催。
地域公開参観日	2020年11月2日	函館市臼尻小学校	35	「故郷のすばらしさを感じよう」の趣旨で，全校児童参加の参観日を地域に公開。市教委学芸員が「臼尻小学校遺跡について」をテーマに講話。
ジュニアJomon展	2020年11月3日～2021年1月28日	市立函館博物館	1,676	こども学芸員が復元・複製した土器や釣針等を展示。
縄文体験講座「縄文時代の石器をつくろう！」	2020年11月7日	函館市縄文文化交流センター	9	黒曜石を打ち欠いて矢じりを作る体験講座を開催。
通訳ガイドセミナー	2020年11月17・18日	函館市観光部	35	世界遺産登録後の通訳ガイドの確保および育成を図るために開催。市教委学芸員が講話。
縄文体験講座「秋の縄文染め」	2020年11月22日	函館市縄文文化交流センター	2	「イチイの葉」を使って，ハンカチを染める草木染講座を実施。
冬休み限定 縄文体験 鹿角アクセサリーづくり	2021年1月9・10日	函館市縄文文化交流センター	3	鹿角プレートをやすりを使って削り出して模様を作り，自分だけのストラップを制作。
総合的な学習の時間「縄文文化学習」	2021年1月28日・2月12日	函館市臼尻中学校	10	1年生生徒対象の地域学習として「縄文文化学習」を実施。市教委学芸員が講話。
企画展「世界文化遺産登録をめざす北海道・北東北の縄文遺跡群」	2021年2月5日～3月28日	函館市教育委員会	2,700	「北海道・北東北の縄文遺跡群」世界遺産登録推進のため，遺跡群の概要や構成資産を紹介するパネル展を金森赤レンガ倉庫で開催。
縄文体験講座「令和2年度遺跡調査報告会」	2021年2月13日	函館市縄文文化交流センター	15	市教委が整備を行った垣ノ島遺跡ほか，4遺跡の2020年度調査内容等について，市教委学芸員および調査実施者である財団調査員が報告。
春休み期間限定 はこだて縄文クイズラリー	2021年3月23日～31日	函館市縄文文化交流センター	52	展示室の展示の中から答えを探すクイズラリーを実施。
			27,864人	

表15　パンフレットやホームページによる情報提供

【パンフレット等】

名称	作成（改訂）主体	規格・頁数	発行部数	言語	概要
世界遺産登録推進車両用マグネット	函館市教育委員会	直径40.0	50枚	日本語	縄文遺跡群ロゴマークをデザインした車両用マグネットを，函館市の公用車に掲出。
世界遺産登録推進車両用シート	函館市教育委員会	直径40.0	220枚	日本語	縄文遺跡群ロゴマークをデザインした車両用シートを，函館市委託塵芥車やアジテータ車に掲出。
世界遺産登録推進バナー広告	函館市教育委員会	L100.0 W100.0	1両	日本語	縄文遺跡群ロゴマークをデザインしたバナー広告を，函館市電らっくる号に掲出。
北海道・北東北の縄文遺跡群リーフレットシリーズ　史跡大船遺跡	函館市教育委員会・縄文遺跡群世界遺産登録推進本部	L21.0 W10.0	3500部	日本語・英語	大船遺跡の概説リーフレット。
		※単位cm			

【ホームページ】

名称	運営主体	概要	アドレス	言語	更新回数	アクセス数
本市の大船遺跡・垣ノ島遺跡を含む「北海道・北東北の縄文遺跡群」の世界文化遺産国内推薦が決定しました。	函館市教育委員会	2019年12月20日に「北海道・北東北の縄文遺跡群」の世界文化遺産国内推薦が決定したことを周知するページ。	https://www.city.hakodate.hokkaido.jp/docs/2018072300056/	日本語	1	508
「北海道・北東北の縄文遺跡群」を世界遺産に！	函館市教育委員会	函館市の「北海道・北東北の縄文遺跡群」を紹介するトップページ。	https://www.city.hakodate.hokkaido.jp/docs/2017122200063/	日本語	2	1,677
【世界遺産】世界遺産について	函館市教育委員会	世界遺産の概要と登録までの流れを紹介するページ。	https://www.city.hakodate.hokkaido.jp/docs/2017122200056/	日本語	1	1,024
【世界遺産】「北海道・北東北の縄文遺跡群」について	函館市教育委員会	「北海道・北東北の縄文遺跡群」を紹介するページ。	https://www.city.hakodate.hokkaido.jp/docs/2017122200100/	日本語	1	1,382
【世界遺産】函館市の構成資産について	函館市教育委員会	大船遺跡・垣ノ島遺跡の概要を紹介するページ。	https://www.city.hakodate.hokkaido.jp/docs/2017122200117/	日本語	1	1,096
【世界遺産】登録に向けての取り組みについて	函館市教育委員会	「北海道・北東北の縄文遺跡群」の世界遺産登録に向けた取り組みを紹介するページ。	https://www.city.hakodate.hokkaido.jp/docs/2017122200070/	日本語	1	375
【世界遺産】縄文関係刊行物（パンフレット・ポスター等）	函館市教育委員会	函館市の縄文関連刊行物を紹介するページ。	https://www.city.hakodate.hokkaido.jp/docs/2020060200033/	日本語	2	476
函館市縄文遺跡群保存活用協議会	函館市教育委員会	函館市縄文遺跡群保存活用協議会の概要を紹介するページ。	https://www.city.hakodate.hokkaido.jp/docs/2019090300059/	日本語	1	127
函館市縄文遺跡群保存活用協議会	函館市教育委員会	函館市縄文遺跡群保存活用協議会の会議開催をお知らせするページ。	https://www.city.hakodate.hokkaido.jp/docs/2019090300042/	日本語	1	2
縄文紙芝居の貸出について	函館市教育委員会	縄文文化を紹介する子供向け紙芝居の貸出に関する広報のページ。	https://www.city.hakodate.hokkaido.jp/docs/2019120200038/	日本語	1	37
函館市縄文文化交流センター	函館市教育委員会	縄文文化交流センターの施設案内に関するページ。	https://www.city.hakodate.hokkaido.jp/docs/2014021000060/	日本語	1	1,988

函館市縄文文化交流センター	函館市縄文文化交流センター	縄文文化交流センターの事業内容や開館状況などに関するページ。	http://www.hjcc.jp/	日本語・英語	46	7,858
函館市縄文文化交流センタースタッフブログ	函館市縄文文化交流センター	函館市縄文文化交流センター学芸スタッフのブログ。センターイベントや縄文文化に関する情報などを発信。	http://blog.livedoor.jp/hako_mai/	日本語	11	3,142
縄文遺跡	函館市南茅部支所	南茅部支所の縄文文化を紹介するトップページ。	https://www.city.hakodate.hokkaido.jp/docs/2020012800083/	日本語	2	588
史跡「大船遺跡」	函館市南茅部支所	南茅部支所の大船遺跡を紹介するページ。	https://www.city.hakodate.hokkaido.jp/docs/2020013000093/	日本語	1	3,611
企画展「世界文化遺産登録をめざす北海道・北東北の縄文遺跡群」の開催について	函館市教育委員会	2020年9月17日～29日に開催した同企画展の広報のページ。現在非公開。	https://www.city.hakodate.hokkaido.jp/docs/2020082400121/	日本語	1	284
【世界遺産】縄文遺跡群の世界文化遺産登録による効果促進施策のあり方	函館市教育委員会	世界文化遺産登録による効果を最大化することを目的に策定した「あり方」を紹介するページ。	https://www.city.hakodate.hokkaido.jp/docs/2020070100071/	日本語	1	218
第3回北海道新聞縄文絵画コンクール作品展について	函館市教育委員会	第3回北海道新聞縄文絵画コンクール作品展の広報のページ。現在非公開。	https://www.city.hakodate.hokkaido.jp/docs/2020012100046/	日本語	1	128
企画展「世界文化遺産登録をめざす北海道・北東北の縄文遺跡群」の開催について	函館市教育委員会	2021年2月6日～28日に開催した同企画展の広報のページ。現在非公開。	https://www.city.hakodate.hokkaido.jp/docs/2021012700045/	日本語	1	382
					77回	24,903件

表16　資産に関する地域住民、民間団体の活動

名称	開催日	事業主体	参加者数	概要
道南縄文文化推進協議会普及・PR事業	2020年4月1日～2021年3月31日（継続）	道南縄文文化推進協議会	－	函館市内広野町交差点にロードサイン「北海道・北東北の縄文遺跡群を世界遺産に」，函館駅前北洋ビル壁面に横断幕「函館から縄文文化を世界へ発信！」を設置。
縄文クランチチョコレート販売	2020年4月～	キングベーク	－	創業90周年記念と縄文遺跡群の世界遺産登録を応援する商品として開発。売り上げの5％は南かやべ縄文まつりの協賛金として寄付される。
大船遺跡清掃活動	2020年4月11日	北の縄文CLUB	8	史跡大船遺跡内および遺跡へ至る道路の清掃活動を実施。
第3回北海道新聞縄文絵画コンクール	2020年8月20～31日	北海道新聞函館支社	163	渡島・檜山管内の小中学生を対象に，「縄文時代」をテーマにした絵を募集。
縄文ビール醸造・販売	2020年5月	エンデバー函館店	－	クリを副原料としたクラフトビールを，縄文DOHNANプロジェクトと共同開発。
特殊切手 国宝シリーズ第1集	2020年5月29日	日本郵便	－	日本の国宝を題材とした特殊切手。63円切手には国宝中空土偶をデザイン。
講座「縄文遺跡群の世界遺産登録に向けて」	2020年7月9・10日	函館市高齢者大学大門校	105	縄文文化の基礎的な内容とともに，近年の縄文ブームや「北海道・北東北の縄文遺跡群」の世界遺産登録に向けた動向について，市教委学芸員が講演。
縄文土器づくり	2020年7月11日・10月10日	北の縄文CLUB	22	大船・垣ノ島両遺跡をはじめ南茅部地域の出土土器を参考に縄文土器を製作し，乾燥させた後，野焼きを実施。
講座「縄文遺跡群の世界遺産登録をめざして」	2020年7月14日	函館市亀田老人大学	134	縄文文化の基礎的な内容とともに，近年の縄文ブームや「北海道・北東北の縄文遺跡群」の世界遺産登録に向けた動向について，市教委学芸員が講演。
講座「縄文遺跡群の世界遺産登録をめざして」	2020年8月5日・9月24日	函館市高齢者大学青柳校	212	縄文文化の基礎的な内容とともに，近年の縄文ブームや「北海道・北東北の縄文遺跡群」の世界遺産登録に向けた動向について，市教委学芸員が講演。
道南ゆったり日帰りバスツアー	2020年8月6日	函館バス	15	大船遺跡・垣ノ島遺跡を周遊。
第3回北海道新聞縄文絵画コンクール作品展示	2020年9月17～29日	北海道新聞函館支社	1,568	大船・垣ノ島遺跡出土遺物などをイメージした，第3回北海道新聞縄文絵画コンクール応募作品全163点を，市内デパート催事場で展示。
目指せ世界遺産～道南縄文史跡巡り	2020年9月26日	はこだて検定合格者の会	29	大船遺跡・垣ノ島遺跡・鷲ノ木遺跡を周遊するバスツアーを開催。市教委学芸員が案内。
はじめてのJOMONガイドツアー勉強会	2020年10月3日	縄文DOHNANプロジェクト	35	遺跡ガイドの人材育成を目的に，ツアーの事前に勉強会を開催。市教委学芸員が講師となり，垣ノ島遺跡・大船遺跡について講話。
はじめてのJOMONガイドツアー	2020年10月4日	縄文DOHNANプロジェクト	15	遺跡ガイドの人材育成を目的に，一般市民を対象にバスツアーを開催。垣ノ島遺跡・大船遺跡を学芸員が案内。
令和2年度秋季植樹事業	2020年10月24日	南かやべ森と海の会	37	大船遺跡の環境整備・景観向上のため，クリの苗木40本を函館市に寄贈，植樹。
地域貢献清掃活動	2020年10月24日	第一生命保険株式会社函館支社	12	社員有志による地域貢献活動の一環として，大船遺跡の清掃活動を実施。
函館スイーツフェスタ2020 in 函館蔦屋書店	2020年10月24・25日	函館スイーツ普及促進委員会	18,926	縄文をテーマにしたオリジナルスイーツのお披露目会。市教委が遺物のレプリカとパネル展示を実施。

めざせ大船！清掃活動	2020年10月30日	尾札部道路建設促進地域協議会	25	垣ノ島遺跡と縄文文化交流センターが面する国道278号尾札部道路のボランティア清掃を実施。
縄文遺跡群ボランティアガイド養成講座	2020年11月12日	北海道文化遺産活用活性化実行委員会	13	遺跡ガイドの人材育成を目的に，一般市民を対象に講座を開催。垣ノ島遺跡・大船遺跡について学芸員が講話。
地方創生カレッジin函館	2020年11月28・29日	一般社団法人地域マネジメント・アソシエイツ	117	「世界文化遺産登録とまちづくり」をテーマに，現地視察・意見交換会とセッションを開催。市教委文化財課長が垣ノ島遺跡を案内。（意見交換会はオンライン開催）
はこだて検定合格者の会勉強会	2020年12月13日	はこだて検定合格者の会	20	「道南の縄文遺跡について」をテーマに市教委学芸員が講話。
第3回北海道新聞縄文絵画コンクール作品展示	2021年1月30～2月14日	北海道新聞函館支社	201	大船・垣ノ島遺跡出土遺物などをイメージした，第3回北海道新聞縄文絵画コンクール応募作品全163点を，函館市縄文文化交流センターで展示。
シーニックdeナイト2021	2021年2月6日	シーニックdeナイト実行委員会	－	函館市縄文文化交流センターに手作りワックスキャンドルを設置。北の縄文CLUB会員から12名参加。
ふるさと歴史講座	2021年2月19日	北斗市教育委員会	18	「道南・函館・北斗の縄文文化～世界遺産登録へ向けて～」をテーマに市教委学芸員が講話。
縄文ガイド研修会	2021年3月24日	北海道渡島総合振興局	141	主にバスガイドやタクシードライバーを対象に，縄文文化や遺跡の見どころをゲストとともに市教委学芸員が解説。
			21,816人	

表17　構成資産の保護に関する団体等

【管理団体等の概要】

名称	所有者／管理者	従事者、従業員数	団体の概要
函館市	史跡垣ノ島遺跡の所有者・管理者	【資産管理保全に係る従事者数】 所属長2名，専門職員3名，行政職2名	教育委員会世界遺産登録推進室（文化財課）が資産の保全管理を所管している。

【構成資産の保存活用に関わる団体の概要】

名称	団体の種別	会員数	設立年月	団体の概要
一般財団法人道南歴史文化振興財団	一般財団法人	47名	2016年4月	ガイダンス施設である函館市縄文文化交流センターの指定管理者であり，構成資産である大船遺跡の管理委託者。大船H遺跡等，市内の発掘調査の調査実施者でもある。
北の縄文CLUB	任意団体	約50名	1998年4月	土器や勾玉等の制作や遺跡清掃等の活動を通じ，縄文文化の普及啓発を行っている。平成29年度北海道地域文化選奨受賞。
道南縄文文化推進協議会	任意団体	811法人 （正会員56・賛助会員755）	2013年8月	2市1町の商工会議所・商工会で組織する「函館・北斗・七飯経済団体協議会」を母体としており，縄文文化の普及啓発に係るイベント開催やグッズ制作のほか，駅前ビルへの懸垂幕設置なども実施している。